Janvier 2022 / n°28

Sous la de L'ŒDICNEME CRIARD

Bulletin d'information de l'Association pour la Valorisation des Espaces Nature du Grand-Voyeux

EDITO

2022 : la vingt-sixième année de notre association, plus d'un quart de siècle d'existence !

Nous poursuivons nos actions d'accompagnement du territoire à une meilleure prise en compte des enjeux de biodiversité et plus globalement à la transition écologique qui s'impose sur le nord de notre département. Cette édition de l'Œdicnème en est la meilleure preuve. Vous y retrouverez un grand nombre d'actions menées avec vous et nos partenaires privés ou publics.

Cette nouvelle année sera marquée, nous l'espérons, par notre affiliation au réseau des Centres Permanents d'Initiatives pour l'Environnement (CPIE). Nous aurons besoin de vous pour gagner cette reconnaissance nationale ! Une réunion de présentation et d'échanges sera organisée avec vous, chers adhérents, au cours de ce premier semestre, pour vous permettre d'agir à nos côtés et de vous intégrer entièrement dans notre démarche. Nos adhérents occupent une place centrale dans notre association et nous aurons toujours à cœur d'agir pour vous et avec vous.

Je vous souhaite une très bonne année 2022, en espérant la disparition du COVID 19 qui aura eu pour seul mérite de nous rappeler la valeur inestimable de la liberté.

Jean-Luc Ferreres - Président

SOMMAIRE

2- Actualités de l'AVEN
Des nouvelles de l'équipe
Vers une reconnaissance nationale
Concours photo

3- Actions de sensibilisation
Quoi de neuf au Grand-Voyeux ?
Gaspillage alimentaire à Penchard
Sensibilisation des agents de Storengy
Classe d'eau d'élus

4- 6 L'expertise de l'AVEN
Nidifications et oiseaux remarquables de la RNR
Plan de gestion du parc du Pâtis
Des haies pour la Pie-grièche
Le suivi mensuel des Olivettes et Prés du Refuge
Le suivi de la migration sur les boucles de la Marne
Chantier de restauration à Saint-Soupplets
Atlas de la biodiversité de Chauconin-Neufmontiers

6-7- Le coin des adhérents
L'AVEN aux Jardinades de «La Brie des Jardins»
Vie des commissions
Initiation à l'ornithologie et l'odonatologie
Et... les papillons ?

8 - Le carnet de voyage d'Irene

Remerciements

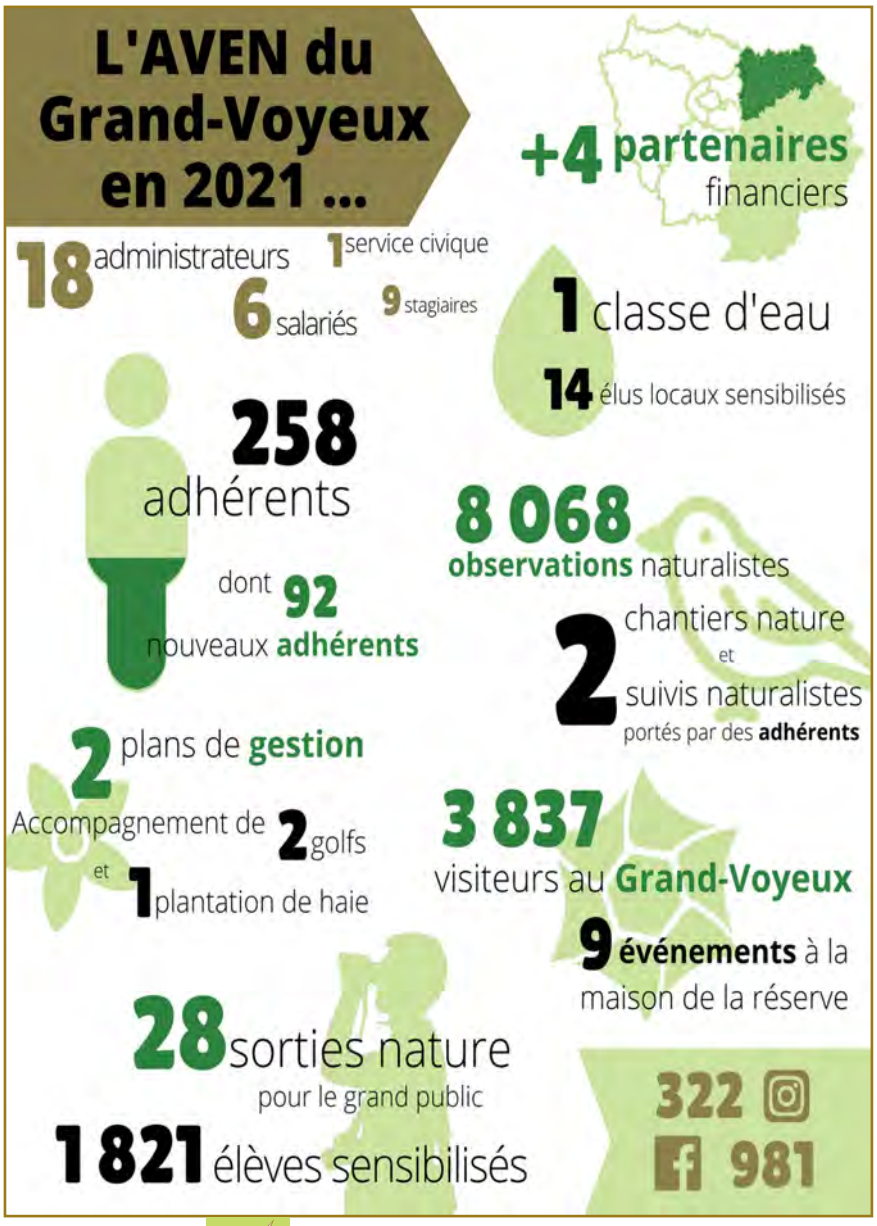

Des nouvelles de l'équipe !

L'année 2021 a été ponctuée de nombreux départs et d'arrivées au sein de l'équipe.

Du côté des départs, ce sont Claire, Maëlle et Irene qui ont quitté l'AVEN pour d'autres aventures naturalistes, souvent plus exotiques !

Du côté des arrivées, mentionnons tout d'abord l'arrivée de Tanguy en mars dernier, écologue en charge de la réalisation et de l'animation des différents plans de gestion que nous mettons en œuvre. Nous avons également accueilli Nicolas qui a pris la relève d'Irene sur le volet naturaliste et, tout récemment, Fanny qui a pour mission de piloter les actions de sensibilisation portées par l'association. Enfin, Théo a rejoint nos rangs en tant que volontaire en service civique sur le thème de l'amélioration des connaissances naturalistes et de la sensibilisation à l'environnement.

Fanny Micallef, Nicolas Boudereaux et Théo Hurtrel

Nous sommes désormais six salariés et un volontaire en service civique pour veiller aux intérêts du nord Seine-et-Marne en matière de biodiversité et de transition écologique !

Fiona Lehane

Vers une reconnaissance nationale

Engagée depuis juin 2020 dans une démarche d'affiliation au réseau des Centres Permanents d'Initiatives pour l'Environnement (CPIE), notre association espère voir ce projet aboutir dans le courant de l'année. Il sera pour nous une reconnaissance nationale des missions que nous portons depuis plus de 25 ans en faveur de la biodiversité et, plus récemment, de la transition écologique.

Qu'est-ce que cela va changer ?
Dans la gestion courante et le quotidien de la vie associative, la labellisation ne changera rien ou presque : mêmes statuts, même gouvernance, mêmes missions, même projet associatif, mêmes valeurs.

Concrètement, rejoindre le réseau des CPIE va nous permettre de nous inscrire dans des projets nationaux, de bénéficier d'une plus grande visibilité et de la force d'un réseau constitué de plus de 80 associations fédérées par une union nationale.

Quelles étapes avant la labellisation ?
Lors des semaines à venir, nous rendrons visite à deux CPIE, le CPIE des pays creusois et le CPIE Chablais-Léman, afin d'échanger autour de problématiques communes. La délégation de l'AVEN sera constituée d'adhérents, de salariés et de partenaires afin de voir, sur le terrain, les missions portées par les CPIE en place.

Nous recevrons ensuite l'Union nationale des CPIE sur notre territoire pour une journée d'échanges sur nos missions et notre ancrage territorial. Les adhérents et partenaires seront invités à participer activement à cette journée.

Enfin, nous présenterons notre projet d'ici l'été à la commission des labels qui statuera sur notre candidature.

Et les adhérents ?
Vous serez plus que jamais intégrés à cette dernière ligne droite. Un séminaire des adhérents sera organisé dans le courant du premier semestre 2022 afin de recueillir vos remarques, questionnements et craintes éventuelles. Votre implication est essentielle pour nous : n'oublions jamais que l'AVEN est née d'une initiative citoyenne et qu'elle aura toujours à cœur d'agir avec et pour ses adhérents.

Fiona Lehane

Concours photo : richesses des boucles de la Marne

Le concours photographique pour la saison 2022, finalisé une nouvelle fois par les adhérents présents lors du repas de fin d'année, a rencontré un franc succès.

Les participants nous ont éblouis sur le thème des Richesses des Boucles de la Marne. Aussi les votes ont-ils été très serrés…

Grâce aux votes via le site internet de l'AVEN, la Martre des pins est à l'honneur et a suscité beaucoup d'enthousiasme. Félicitations à Laurent Bellard pour sa photographie qui nous servira à illustrer la plaquette des sorties Grand Public 2022.

Nos compliments aussi à Nathalie Demeire pour sa photographie de Rouge-gorge hivernal, sélectionnée par les adhérents et qui a su parfaitement illustrer la carte de vœux 2022.

Un grand merci à tous ceux qui ont voté et surtout aux photographes pour cet incroyable voyage en images dans la nature de notre région.

Nicolas Boudereaux

Quoi de neuf au Grand-Voyeux ?

Depuis la rentrée 2021, c'est plus de 4 275 personnes qui sont venues visiter la réserve naturelle du Grand-Voyeux dans le cadre d'animations scolaires, de sorties naturalistes, d'événements spécifiques et des périodes d'ouverture au grand public.

Rien moins que 3 252 visiteurs sont venus profiter du site lors des jours d'ouverture au grand public. La réserve a également accueilli 9 événements culturels sous forme de soirées thématiques, d'ateliers et de rencontres qui ont connu leurs succès habituels. Ce lieu s'implante progressivement comme un site touristique naturel incontournable de Seine-et-Marne et joue pleinement son rôle de support de sensibilisation auprès des différents publics !

D'ailleurs vous vous êtes peut-être aperçu, lors de vos récentes balades à la réserve, de petits changements… En effet, le parcours pédagogique a été agrémenté d'écriteaux informatifs ainsi que de panneaux dans les observatoires qui renseignent sur les espèces pouvant être observées sur le site. Si vous ne les avez pas encore remarqués, il serait temps de nous rendre visite pour une belle escapade entre les roseaux du Grand-Voyeux !

Laura Potter - photo © Tanguy Pieters

Le gaspillage alimentaire à Penchard

Comme annoncé dans le précédent numéro, l'AVEN du Grand-Voyeux est engagée dans un partenariat avec le Syndicat Mixte Intercommunal des Ordures Ménagères (SMITOM) du nord de la Seine-et-Marne.

Dans ce cadre, une douzaine d'enfants de l'école élémentaire de Penchard ont été sensibilisés au gaspillage alimentaire. Lors de deux séances animées par Laura, les enfants ont participé à des activités sur le goût et sur la problématique du gaspillage alimentaire, du producteur jusqu'au consommateur. Une troisième séance a été animée par le SMITOM pour la création d'affiches destinées à sensibiliser l'ensemble de l'école à cette thématique.

Afin de diagnostiquer l'état du gaspillage sur les repas du midi pris en collectivité, des pesées de déchets alimentaires ont été réalisées à la cantine pendant plusieurs semaines, en amont et en aval des séances d'animation. L'équipe de restauration s'est montrée accueillante et motivée, facilitant ainsi l'exécution des pesées. Si la quantité de nourriture jetée reste élevée, cette expérience a néanmoins permis d'identifier de nouveaux leviers d'action. Le projet pourrait ainsi évoluer en intégrant plus d'acteurs, dans une démarche d'accompagnement à la mise en œuvre de la réduction du gaspillage alimentaire.

Texte et photo © Fanny Micallef

Sensibilisation des agents de Storengy

L'AVEN du Grand-Voyeux et Storengy ont honoré la première année de la convention qui les lie, avec un programme chargé pour 2021 : analyse de l'intégration du site dans la Trame verte et bleue locale, diagnostic des pratiques de gestion en place, première partie de la réalisation des inventaires naturalistes…

L'AVEN a également œuvré à animer le partenariat entre les deux structures via plusieurs interventions de sensibilisation auprès des agents de Storengy : tenue d'un stand lors des portes ouvertes de la société avec exposition du cabinet de curiosités, présentation en salle des quelques espèces rencontrées lors des inventaires réalisés, visite de la réserve du Grand-Voyeux en octobre au cours de laquelle les agents ont pu observer grèbes, aigrettes et cormorans sous un beau ciel bleu !

Une réelle dynamique s'est donc engagée entre les deux structures, qu'il est important de maintenir pour cette nouvelle année. Au programme : suite et fin des inventaires naturalistes, définition des actions à mettre en place pour le plan de gestion, organisation d'une sortie pour la Fête de la Nature 2022… de quoi occuper Tanguy, le salarié chargé de l'animation du partenariat !

Tanguy Pieters - photo © Storengy

Classe d'eau d'élus

La classe d'eau à destination des élus suit son cours…

L'AVEN du Grand-Voyeux, en partenariat avec la communauté d'agglomération du pays de Meaux, a de nouveau proposé une classe d'eau à destination des élus des communes du nord de la Seine-et-Marne. Cette formation, financée notamment par l'Agence de l'eau Seine-Normandie, permet de transmettre les fondamentaux nécessaires aux réflexions et démarches pour une bonne gestion de l'eau.

Divers sujets, tels que la politique de l'eau, les zones humides, l'eau potable et les eaux pluviales, l'assainissement et la gestion des inondations, sont abordés tout au long des journées de formation. Nous apportons des éléments de réponse grâce aux intervenants et acteurs du territoire qui se mobilisent et partagent leurs connaissances lors de présentations en salle, d'ateliers de travail et de visites de site ou d'aménagement.

Cette formation s'étale sur cinq jours, d'octobre 2021 à février 2022. C'est l'occasion pour les 14 élus inscrits de se retrouver une journée par mois dans la convivialité afin d'acquérir des outils, de rencontrer et échanger avec les acteurs de l'eau.

Nous remercions vivement l'ensemble des intervenants qui se mobilisent et nous sommes convaincus de l'impact positif de l'implication des élus sur la préservation de la ressource en eau.

Texte et photo © Laura Potter

Nidifications et oiseaux remarquables de la RNR du Grand-Voyeux

L'année 2021 a été particulièrement riche en observations ornithologiques avec 209 espèces observées sur la réserve !

La nidification a été assidûment surveillée et le bilan de reproduction des espèces emblématiques est très positif :

- Un à trois couples de Rousserolles turdoïdes *(Acrocephalus arundinaceus)* ont niché sur la réserve, avec l'observation de deux jeunes à l'envol devant l'observatoire des Dix-Quartiers.
- Deux couples de Rousserolles verderolles *(Acrocephalus palustris)*, espèce nicheuse très rare au Grand-Voyeux, ont niché. Nous avons pu observer deux jeunes à l'envol dans la prairie au fond des Dix-Quartiers et un mâle cantonné dans la zone herbacée à gauche de l'observatoire du Butor.
- La Gorgebleue à miroir *(Luscinia svecica)* a niché avec des effectifs assez importants : quatre à huit couples, principalement dans les roselières à l'est des Dix-Quartiers. Au moins trois juvéniles ont été observés tout au long de l'été.

- Un à trois couples de Blongios nains ▲ *(Ixobrychus minutus)* ont niché sur le site, avec l'observation exceptionnelle de trois jeunes à l'envol devant l'observatoire des Dix-Quartiers.

Du côté des raretés, l'année a été aussi extrêmement généreuse avec de nombreuses surprises :

- Une Sterne arctique *(Sterna paradisaea)* sur l'étang de La Sablière du 21 au 29 avril (Nicolas Marmet). Il s'agit de la première observation de cette espèce maritime sur la réserve.
- Deux Bécasseaux de Temminck *(Calidris temminckii)* du 29 avril au 2 mai (Antoine Kita).

- Deux Guifettes leucoptères ▲*(Chlidonias leucopterus)* le 29 mai (Philippe Rance). Il s'agit de la première observation de cette espèce rare sur la réserve.
- Un Fuligule nyroca *(Aythya nyroca)*, a priori issu d'un programme de réintroduction allemand, a fréquenté la réserve du 17 au 23 janvier puis du 20 juillet au 21 août (Nicolas Marmet).
- Six données de Marouette ponctuée *(Porzana porzana)* entre avril et octobre. Il s'agit d'un record d'observation pour cette espèce rare et très discrète (Nicolas Marmet/Aurélie Laurent).
- Des observations record de Becs-croisés des sapins *(Loxia curvirostra)*, 16 données cette année, alors qu'il n'y avait eu que sept données depuis le début du suivi sur le site en 2003 (Nicolas Marmet, Théo Hurtrel, Vincent Le Calvez).
- Un très probable Fuligule à tête noire *(Aythya affinis)* du 27 novembre au 2 décembre (Nicolas Marmet). Le manque de photos de bonne qualité empêche malheureusement l'homologation par le Comité d'Homologation National pour cette espèce nord-américaine très rare en France.

Texte et photos © Nicolas Marmet

Plan de gestion du parc du Pâtis

Le plan de gestion du parc du Pâtis est lancé depuis l'été dernier. Il reste maintenant à le mettre en œuvre !

L'un des axes principaux pour 2022 est l'amélioration des connaissances naturalistes : inventaires botaniques et cartographie des habitats viendront compléter les connaissances actuelles. Les suivis naturalistes se poursuivront et seront complétés notamment par la mise en place de plaques à reptiles pour étudier l'herpétofaune.

La réflexion autour de la conversion des deux parcelles agricoles situées au sud du parc, dont l'une en zone Natura 2000, sera poursuivie et concrétisée en concertation avec l'exploitant. L'idée serait de transformer ces deux parcelles, actuellement en culture céréalière intensive, en prairies bocagères, en espérant voir s'y installer la Pie-grièche écorcheur, espèce cible du Document d'objectifs (DOCOB) du site Natura 2000.

Parallèlement, nous avons mis en place des groupes de travail avec les acteurs du plan de gestion autour de différentes thématiques : la pêche au Pâtis, la gestion des espaces verts et l'accueil du public. Ils ont vocation à se réunir régulièrement afin d'avancer concrètement sur les opérations du plan de gestion en lien avec ces thématiques.

En résumé, un programme bien chargé pour faire de ce parc un site accueillant, à la fois pour le public et pour la biodiversité !

Tanguy Pieters

Des haies pour la Pie-grièche

Après deux années de mise en œuvre compliquée du projet de plantation de haies à Méry-sur-Marne, nous sommes heureux de vous annoncer la réalisation des premières plantations ! Plus de 700 mètres ont déjà été plantés d'essences communes et indigènes. Il reste à finaliser 250 mètres de plantation et nous pourrons ainsi entamer la réalisation du suivi naturaliste prévu pour une durée de cinq et qui s'inscrit au sein d'une évaluation nationale de l'efficacité de la plantation de haies au sein du réseau Natura 2000.

Plantation de la haie en double rangée à Méry-sur-Marne

Les oiseaux, plantes, reptiles, pollinisateurs et chauves-souris seront étudiés tout comme l'évolution du paysage et l'intégration du nouveau réseau de haies en tant que corridor écologique de la boucle de Méry. La Pie-grièche écorcheur *(Lanius collurio)*, espèce de la directive Oiseaux, nicheuse sur le site et considérée comme vulnérable à l'échelle régionale, profitera de la restauration de ce bocage qui a largement souffert sur notre territoire.

Nous remercions chaleureusement la Fondation Nature et découvertes et la région Île-de-France pour leur soutien ainsi que Xavier Delaitre, agriculteur à Méry, pour sa précieuse collaboration.

Texte et photo © Fiona Lehane

Le suivi mensuel de l'ENS des Olivettes et du marais des Prés du Refuge

En 2021, les adhérents de l'AVEN du Grand-Voyeux ont proposé au conseil départemental de Seine-et-Marne (CD 77) de prendre en charge le suivi ornithologique des Espaces Naturels Sensibles (ENS) des Olivettes sur la commune de Trilbardou, et du marais des Prés du Refuge sur la commune de Lesches. Auparavant, ce suivi était réalisé par Sylvestre PLANCKE, technicien responsable des plans de gestion des ENS départementaux. En accord avec le CD 77, les suivis mensuels ont démarré en janvier 2021 et sont effectués le dernier dimanche de chaque mois. Trois observateurs référents assurent cette mission. Deux autres adhérents de l'AVEN du Grand-Voyeux et un adhérent du groupe local LPO « Vallée de la Marne » sont invités à se joindre chaque mois au suivi.

Sur l'ENS des Olivettes, au total, ce sont 129 espèces qui auront été recensées lors de cette année 2021. Elle a été marquée par l'étude des Grands cormorans et des ardéidés (Hérons…) nicheurs. Sur le site des Olivettes, la population nicheuse de Grands cormorans était en augmentation entre 2008 et 2012 et depuis elle s'est stabilisée entre 80 et 90 nids occupés. Dans le même temps la héronnière mélangée à la colonie de Grands cormorans a vu ses effectifs fluctuer entre 25 et 60 individus et jusqu'à 25 nids ont été comptabilisés entre 2008 et 2012. Lors de deux passages en 2021, les effectifs recensés sont plus faibles : entre 9 et 12 individus observés pour 4 à 7 nids utilisés.

Cependant, deux nouvelles espèces se sont installées. Quatre individus d'Aigrette garzette sont observés avec au moins un nid occupé et deux jeunes. La seconde espèce observée est le Héron garde-bœufs avec environ 21 individus dont 11 jeunes. Ce qui fait de l'ENS des Olivettes le premier site de reproduction du nord Seine-et-Marne pour ces deux espèces en 2021.

Au Marais des prés du Refuge, ce sont 74 espèces au total qui ont été observées.

Le site, peu accessible car en grande partie privé et souvent inondé, a surtout une importance migratoire. En effet, ce sont pas moins de 35 espèces d'oiseaux qui ont été recensées temporairement sur le marais. Beaucoup d'espèces de limicoles y sont observées comme le Chevalier arlequin *(Tringa erythropus)*, le Courlis corlieu *(Numenius phaeopus)*, la Bécassine sourde *(Lymnocryptes minimus)* ou encore l'Échasse blanche *(Himantopus himantopus)* qui y trouvent des prairies humides, des vasières et une eau peu profonde propice à y trouver de la nourriture.

Nous remercions toutes les personnes venues prêter main forte à ces suivis mensuels et nous espérons vous retrouver dès fin janvier pour les reprendre ensemble !

Texte et photo © Théo Hurtrel

Le suivi de la migration sur les boucles de la Marne

Le suivi de migration - qui a lieu sur la commune de Tancrou (77) - a pour but d'évaluer les populations d'oiseaux empruntant les boucles de la Marne et la vallée de l'Ourcq lors de leur migration post-nuptiale (après la reproduction) pour rejoindre les pays chauds et leur migration pré-nuptiale (avant la reproduction) pour retrouver leur territoire estival. La migration est très fluctuante, en fonction des vents, de l'ensoleillement et de la température. C'est un suivi qui demande de la patience, de guetter le moindre oiseau en vol au gré des vents et de s'adapter aux conditions. Certains jours étaient plus concluants que d'autres : comme certains avec seulement 300 oiseaux et d'autres où même à plusieurs il était difficile de suivre.

Lors de la migration pré-nuptiale (février à avril) en 2021, 32 000 oiseaux ont été observés, un effectif assez faible sans doute faussé par le manque d'observations dû au contexte sanitaire.. Cependant 64 espèces ont été observées et une journée incroyable a été vécue avec le passage de 9 300 Grues cendrées ▼au dessus de nos têtes, un record régional !

Tandis que lors de la migration post-nuptiale (septembre à novembre), ce sont 121 500 oiseaux qui ont été comptés et 86 espèces recensées. Des effectifs encourageants qui montrent l'importance de cette voie de migration sur le territoire, et même au niveau national.

Quelques espèces se distinguent des autres comme le Pigeon ramier avec 88 000 oiseaux comptés, sur quatre jours de passage marqué. Des espèces peu communes voire rares comme le Busard des roseaux et le Balbuzard pêcheur empruntent également la vallée de l'Ourcq lors de leur migration.

Cependant pour observer et compter les oiseaux, à plusieurs c'est mieux, et je remercie les 15 bénévoles qui ont donné un petit coup de main à ce suivi ! Rendez-vous pour la migration pré-nuptiale de 2022 !

Texte et photo © Théo Hurtrel

L'expertise de l'AVEN

Chantier de restauration : la mare Tondue à Saint-Soupplets

Le dimanche 14 novembre 2021 a eu lieu un chantier de restauration de la mare Tondue en forêt régionale de Montgé-en-Goële. Ce chantier a été réalisé en partenariat avec l'Agence des Espaces Verts d'Île-de-France (gestionnaire du site) et avec la participation des municipalités de Saint-Soupplets et Monthyon. Un chantier avait déjà eu lieu en 2019 mais n'avait pas pu être reconduit en 2020 à cause du contexte sanitaire.

Cette année, ce sont 11 bénévoles issus des municipalités alentour qui ont été à nouveau réunis par Jean-Pierre Dupré, adjoint à la mairie de Monthyon et à l'initiative du chantier. C'est dans la bonne humeur que les volontaires - plus motivés que jamais (et dopés à la caféine et au pain au chocolat) - ont coupé, scié, arraché et exporté les branches de saule refermant la mare. Une nouvelle portion de berge a ainsi été éclaircie.

Observation positive : le chantier de 2019 a déjà porté ses fruits puisque des végétaux aquatiques se sont à nouveau développés (Carex et autres...).

Un grand merci aux bénévoles sulpiciens et monthyonnais, ainsi qu'aux deux municipalités pour leur aide ! Rendez-vous l'année prochaine pour continuer un travail déjà bien entamé !

Nicolas Boudereaux - photo © Jean-Pierre Dupré

Un atlas de biodiversité communale pour Chauconin-Neufmontiers

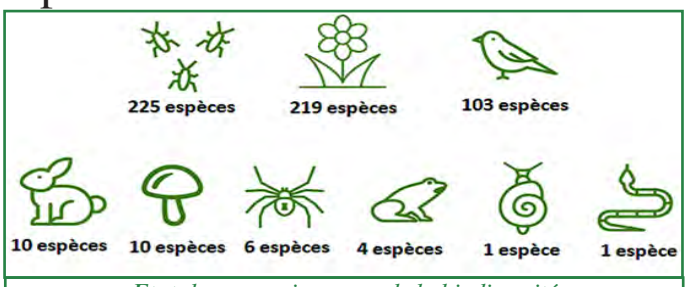

Etat des connaissances de la biodiversité de Chauconin-Neufmontiers avant les inventaires

La commune de Chauconin-Neufmontiers, reconnue "territoire engagé pour la nature", embarque à nos côtés pour la réalisation d'un atlas de la biodiversité communale sur deux ans. Les objectifs sont multiples.

Améliorer la connaissance de la biodiversité de la commune : les oiseaux, la flore, les végétations, les reptiles, les amphibiens, les papillons et les libellules seront inventoriés pendant deux années consécutives (2022-2023). Avis aux amateurs, nous allons avoir besoin de toutes les bonnes volontés pour nous aider dans les inventaires !

Sensibiliser les usagers de la commune à la biodiversité : habitants, élus, agriculteurs, entreprises, écoliers…de nombreux temps d'échanges et d'ateliers participatifs seront mis en place tout au long du projet afin d'intégrer au mieux toutes les parties prenantes et de les rendre acteurs !

Préconiser des mesures de gestion :
Les inventaires vont nous permettre d'apporter des éléments concrets quant à la prise en compte de la biodiversité à l'échelle communale et notamment de mettre à jour les différents documents de cadrage (plan local d'urbanisme notamment).

Envie de participer ? Contactez-nous au 01 64 33 22 13 ou secretariat.grandvoyeux@gmail.com

Fiona Lehane

Le coin des adhérents

L'AVEN invitée aux Jardinades de «La Brie des jardins»

Dimanche 7 novembre 2021, le stand de l'AVEN du Grand-Voyeux a rencontré un vif succès auprès des visiteurs de la journée **«Jardinades et Troc'Plantes»**, organisée par l'association partenaire La Brie des Jardins, à Saint-Jean-les-Deux-Jumeaux.

Environ 150 adultes et enfants ont profité de cette journée dédiée aux petites bêtes auxiliaires du jardin, le thème 2021 de l'association. Ils ont pu participer à des jeux, des ateliers de bricolage, des balades nature, un concours-photos et rencontrer des associations et des spécialistes des petits mammifères et des insectes. Le public des Jardinades, constitué d'amateurs de jardin, de personnes sensibles à la préservation de l'environnement et souhaitant découvrir les multiples sorties nature en Seine-et-Marne ont pu retrouver, rencontrer ou découvrir l'AVEN du Grand-Voyeux. Le cabinet de curiosités exposé sur le stand a particulièrement intrigué les petits et les grands !

Fiona, Marie-Claire, Jean-Luc en matinée, et Christelle pour l'après-midi, ont constitué une équipe dynamique qui a mis en avant les diverses activités associatives de l'AVEN et généré ainsi des adhésions. Le travail sur la valorisation des zones humides a un écho tout particulier à Saint-Jean et Changis-sur-Marne. En effet il en est une, située au cœur d'une ancienne exploitation de granulats d'une des boucles de la Marne, qui se trouve dans la même configuration que le site du Grand-Voyeux, et de ce fait les deux villages de part et d'autre de la Marne bénéficient d'une grande richesse de biodiversité. Les visiteurs et les élus ont donc montré un intérêt particulier pour l'AVEN du Grand-Voyeux, association issue de la préservation d'un milieu naturel similaire.

Texte et photo © Agathe Salmon

Vie des commissions : la commission communication

Une commission communication a été créée au début de l'été 2020. Ses membres, regroupant des salariés de l'AVEN, des administrateurs et des adhérents, se sont fixés la mission de travailler sur les différents supports existants et de réfléchir à la politique de communication de l'association.

Depuis cette date, six réunions se sont tenues. Elles ont permis dans un premier temps d'identifier les supports existants, les publics cibles et les trois objectifs principaux à réaliser pour chacun d'entre eux. En fonction de ces publics, quatre groupes thématiques ont été constitués : «adhérents», «grand public», «scolaires» et «partenaires institutionnels et privés». Chaque groupe s'est réuni de façon indépendante pour identifier les actions prioritaires à mettre en œuvre afin d'atteindre les objectifs définis.

L'ensemble de ce travail a été soumis aux administrateurs lors du conseil d'administration du 23 novembre 2021. Leur approbation a permis de poursuivre la démarche initiée et les différents groupes thématiques ont pu commencer à entreprendre de façon concrète la réalisation des actions choisies. La richesse des différentes compétences existantes au sein de cette commission sera ainsi mise à profit afin que la communication de l'AVEN soit plus efficace dans les années à venir.

Emma Jourdain

Initiation à l'ornithologie

En février 2021, une première session d'initiation à l'ornithologie, animée par Théo et Irene en visioconférence, avait rassemblé plusieurs dizaines de participants. Portés sur la découverte de l'ornithologie et plus particulièrement des oiseaux du jardin, les participants étaient tout de même très satisfaits de cet évènement !

Théo, à présent en service civique au côté de l'AVEN continue ce projet d'initiation à l'ornithologie.

Le deuxième volet de cette session, dédiée aux oiseaux forestiers, aura lieu le samedi 22 janvier à la maison du Grand-Voyeux. Elle sera divisée en deux parties. La matinée sera consacrée à la présentation des espèces à partir d'images, de chants et de vidéos ainsi que de petits quizzs pour se préparer à l'après-midi terrain. Un suivi «Pic» sera réalisé dans l'après-midi pour évaluer et recenser les populations de ces oiseaux charpentiers sur le territoire congissois.

Les prochaines sessions seront consacrées aux oiseaux d'eau et aux oiseaux de nos campagnes agricoles.

Théo Hurtrel

Initiation à l'odonatologie

Le samedi 10 juillet, huit adhérents se sont retrouvés à la maison de la réserve afin de découvrir le monde des fées des eaux.

A travers un diaporama de présentation, ils ont pris connaissance du cycle de vie des odonates, de la réglementation, et fait la distinction entre une demoiselle et une libellule. Cet atelier a permis aussi de présenter les différentes espèces qui se trouvent dans la RNR du Grand-Voyeux.

Après cette formation, les adhérents sont partis à la recherche des libellules malgré le mauvais temps. Munis de filets et d'appareils photos, ils ont réussi à voir les libellules, même si certaines n'étaient pas d'humeur à être prises en photo !

Texte et photo © Émilie Boudereaux

Et... les papillons ?

Laissons quelques instants nos amis les oiseaux, pour nous intéresser à un autre taxon : les Hétérocères (papillons de nuit). Ayant acquis courant 2021 du matériel pour réaliser des chasses nocturnes, je vous propose un petit résumé des lieux suivis et de leurs espèces «phares» sur le territoire d'intervention de l'AVEN. En effet, le nord-est de la Seine-et-Marne abrite des milieux encore riches et variés.

Le lieu-dit "Terres de Rézel" à Germigny-l'Evêque offre des zones ouvertes, riches et parfois rases, couplées à des petites zones de boulaie. La Noctuelle du Millepertuis *(Chloantha hyperici)* qui a été observée sur le drap dans ce secteur, se nourrit à son stade de chenille de Millepertuis, plante très abondante dans ce secteur. Ce papillon est rare dans la région (moins de cinq données sur la base régionale).

Les milieux boisés eux, sont bien représentés avec notamment la forêt domaniale de Montceaux. On relève Le Harpon *(Sabra harpagula)*, paré de couleurs vives, ou encore L'Écureuil *(Stauropus fagi)*. Ces deux espèces se nourrissent de feuilles de Chênes, Tilleuls, Hêtres…

Plus au nord de Congis-sur-Thérouanne, dans un endroit reculé du Marais de Négando à Crouy-sur-Ourcq, c'est la Zeuzère du Roseau *(Phragmataecia castaneae)* qui a été observée à deux reprises. Une vraie maîtresse du camouflage… Son petit faible pour la dégustation de Phragmites, plante constitutive des roselières, rend la répartition de la Zeuzère morcelée.

Beaucoup d'Hétérocères dépendent de leur plante-hôte et donc du milieu qui accueille cette dernière. Pourtant, certains sont bien plus ubiquistes et se rencontrent pratiquement à chaque chasse : on les qualifie de polyphages. La Boarmie rhomboïdale *(Peribatodes rhomboidaria)* ▶ en est la démonstration parfaite : sur 67 chasses réalisées entre le 15 mai et le 15 septembre, j'ai pu comptabiliser cette espèce 48 fois, soit un ratio de plus de 70 % !

Ces étonnantes petites bêtes volantes nous réservent sans doute encore de bien belles découvertes. Nul doute que 2022 saura nous donner raison : en espérant une saison moins pluvieuse que 2021 !

Texte et photo © Antoine Kita

Le carnet de voyage d'Irene

Trois mois déjà que j'ai quitté l'association. Sans beaucoup de temps pour préparer ma valise, je me suis rapidement retrouvée au cœur de la jungle péruvienne, dans la «Reserva natural del Manu». Accompagnée d'un bagueur catalan, je suis restée un mois dans un camp de baguage, activité peu pratiquée en Amérique latine. Malgré les pluies intenses typiques des forêts tropicales, nous avons capturé 215 individus au total. Voici une partie des données remarquables :

• Capture dans un filet placé stratégiquement devant une cascade, où les locaux avaient indiqué d'éventuelles hirondelles... bingo ! Parmi les nombreux Martinets à collier blanc *(Streptoprocne zonaris)* capturés, il y avait un Martinet à points blancs *(Cypseloides cherriei)*, première observation de cette espèce au Pérou !

• Recapture d'une Grive à dos olive *(Catharus ustulatus)* baguée en 2019 à la même saison et au même endroit : une espèce boréale qui passe l'hiver en Amérique du Sud et remonte vers le Canada en été.Elle reste probablement fidèle à son lieu d'hivernage ou bien utilise la même route migratoire.

• A la mi-novembre, de nombreuses espèces migratrices tombent dans nos filets comme le Colibri bec-en-faucille *(Eutoxeres condamini)*, espèce pratiquant des petits mouvements migratoires à l'arrivée des pluies, le Viréo aux yeux rouges *(Vireo olivaceus)*, ou le Coulicou à bec jaune *(Coccyzus americanus)*…

• Et connaissez-vous l'emblématique Coq-de-roche *(Rupicola peruvianus)* ? En période de reproduction, plusieurs mâles se rassemblent dans un lek* où ils paradent sans arrêt. Le mâle victorieux élu par la femelle s'accouplera pendant que les autres continueront à rechercher une amoureuse. Nous avons pu baguer deux de ces magnifiques oiseaux !

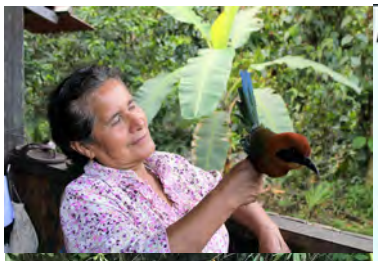

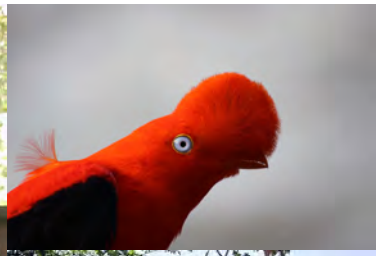

Pendant notre séjour dans la jungle nous avons par jeu placé un piège-photo pour trouver le jaguar, l'ocelot ou le tamanoir. Malheureusement aucun des trois n'a daigné coopérer, mais nous avons réussi à observer un furtif Tatou à neuf bandes *(Dasypus novemcinctus)*, un «Picuro» *(Cuniculus paca)* nom local d'un gros rongeur dont la chair est très prisée, et sur un site d'équarrissage de vautours, le magnifique Vautour pape *(Sarcoramphus papa)*, mi-dindon / mi-clown !

Après cette session intensive de baguage nous sommes descendus vers le sud du pays découvrir l'origine de la culture Inca. Un peu de repos dans l'authentique ville de Cusco, visite des mythiques ruines du Machupicchu et Choquequirao, la deuxième beaucoup moins accessible et fréquentée. Puis émerveillés par l'Amazone - plus puissant fleuve au monde - nous sommes partis sac au dos chercher sa source, que plusieurs théories situent bien différemment (selon l'expédition « Amazon source 96 » de National Geographic, ce serait à 5000 m d'altitude près du pic de Mismi). Deux jours de marche, plus de 50 km et pas âme qui vive : pour seule compagnie les Vigognes sylvestres et un couple de Condors des Andes *(Vultur gryphus)*. Expérience éprouvante, mais la satisfaction de boire l'eau à la source en a vite fait oublier les douleurs...

Difficile de résumer autant d'expériences en un court article mais j'espère que ce petit aperçu vous permettra de partir en voyage avec nous. Nos aventures continuent vers le sud du continent tout en suivant les crêtes des majestueuses Andes et les vols de colibris.

** aire de parade nuptiale*

Texte et photos © Irene Garcia Celada

Remerciements à tous nos partenaires institutionnels :

Agence de l'eau Seine-Normandie • Agence des Espaces Verts • Agence régionale de la Biodiversité d'Ile-de-France
Commmunauté d'agglomération de Marne et Gondoire • Communauté d'agglomération du Pays de Meaux
Communauté de communes du Pays de l'Ourcq • Communauté de communes Plaines et Monts de France
Département de Seine-et-Marne
Direction régionale et interdépartementale de l'environnement, de l'aménagement et des transports
Fondation Nature et Découvertes • Office français de la biodiversité • Région Île-de-France • Storengy
Syndicat mixte intercommunal de traitement des ordures ménagères
Ville de Chauconin-Neufmontiers • Ville de Congis-sur-Thérouanne • Ville de Meaux

Et associatifs :

Association agréée pour la pêche et la protection du milieu aquatique du Pays de Meaux • Association au fil de l'Ourcq
Association naturaliste de la vallée du Loing • Association pour la sauvegarde de la basse vallée de l'Ourcq • Azimut 230
Fédération de pêche de Seine-et-Marne • FranceActive Seine-et-Marne Essonne • Graine IDF • Le refuge de l'Écureuil roux
Ligue pour la protection des oiseaux d'Île-de-France • Seine-et-Marne Environnement